東亞晨報

TUNG YA MORNING NEWS
TIENTSIN

第九百五十八號
今日暫出壹張半
臨時政府內政部登記證民字叁拾玖號

社址	電話	本報價目			
天津宮北大街十六號	二局〇七一二	零售每份國幣四分	本市 每月壹元一角 半年六元一角 全年十一元	外埠 日本 滿洲 每月加郵費二角 新疆香港澳門另加 郵局章程 郵票代洋 亦可	歐美各國 每月四元 半年二十二元 全年四十二元

經中華郵政登記認爲第一類新聞紙類

論評

歐戰之演變與太平洋

歐戰之擴大、將對於大西、太平兩洋、發生何等影響者、此在英德兩國交戰開始、早爲第三國人所豫料而最近情勢益趨緊張、若英法軍之在荷領西印度上陸、巴達比亞、薩馬那加之排外、以及南美秘魯之暴動等消息、無不使關心國際者、大爲注目、蓋今日無論大小事件、俱與世界動亂之機運有關、尤其直接間接影響東亞甚大；當茲建設新東亞秩序之時、固必須對於世界現勢加以愼重之檢討、而且東亞問題之動向、其所波及於世界者亦非一面而已也。

關於荷領東印度問題、在德軍進攻荷比開始、日本有田外相、曾提出維持現狀之公正主張、並關於英法軍之在荷領西印度上陸、亦與關係諸國有所交涉、在表面觀之、似乎英法美各國對於荷領東印度、皆無干涉之意、但事實上美國占有之菲律賓羣島、極與荷領東印度接近、而最近菲律賓之施行新移民法案、美國實又其主持者、故美國對於太平洋方面之關心、益形尖銳化、一部過激論者、方以今後日美之衝突決難避免矣、同時美國海軍部內、亦藉此問題、着手擴張軍備矣、此誠友邦日本所應時時戒備者也、據最近報道、在南美利馬市突然發生排外暴動云云、則美國之動機如何、當於此可以窺知、雖此種局部事件之突發、不足成爲重大問題、然在此歐洲動亂中、大西洋情勢已今非昔比矣、嗣後南北太平洋情勢、亦難保不與大西洋同樣發生變化者、誠不能事先講其適當對策也。

另一消息、近來北美方面之對外空氣、頗使許多旅行者難抱樂觀云云、吾人向對於日美之衝突不可避免說、不肯置信者、殆以全美大衆之堅實的總意、決不至爲一般無責任之宣傳所迷惑也、但衆蚊成雷、羣口鑠金、假如一將刻下世界之局勢、冷靜而透視之、則意外之變動、眞有不知何日發生者、蓋亦危險極矣、今日之世界、乃國際感情交錯之世界、而國際感情之所以交錯者、根本由於利害關係之複雜耳、無論何時何事、苟予人以可乘之隙、則未有不立時受共進擊者、要當在大局的見地上權衡其輕重緩急、以採取萬全之策而已。

東亞之新建設、與歐戰之不加入、此兩者之關係、雖在原則上密切不可分、然而近來歐洲之動亂、漸次脫却局部的地域、擴至全面的範圍、其波及於太平洋而擾亂東亞者、結果或將使友邦原來遵守之狹義的不加入主義、陷於破目也、亦未可測、故友邦之對美問題、宜毅然輕感情、尚理智、以求其所以善處之、似乎此種重要時機、今已臨到矣。

大中銀行辦理

按月取息定期存款

可以解決家庭日用問題

壹次存入　一百二十元　六百元　一千二百元　六千元　一萬二千元
定期三年每月取息　一元　五元　十元　五十元　一百元

每月取息可備日用　中途需款可作抵押

行址：
北京分行　東交民巷西口鹽金大樓
東城辦事處　王府井大街
西城辦事處　西單北大街
天津支行　法租界中街七二號
東馬路青年會間壁
上海分行　法租界河南路

簡章備索

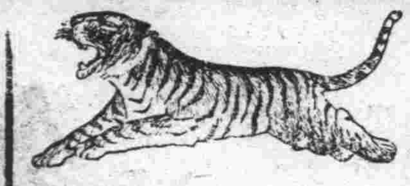

敬者當此物價狂漲之際敝堂宗旨特別注意到藥用萬金油之各界主顧以短小之代價得到最有效用之萬金油能長期樂用主顧注意下列改訂之新價格請可證明確實爲用戶金錢打算也敬啓

大號瓶萬金油原價三十二元減售二十七元每打
大號瓶萬金油原價二十七元九角減售每打二十一元九角五分
二號瓶萬金油原價四角五分減售每打二元
大號清快水原價十二元六角減售每打十一元伍角一元二角
二號清快水原價十二元八角減售每打五元六角二分五每瓶六角

新嘉坡
虎標永安堂津分行
天津法界二十六號路門牌九號
各中西藥房百貨香煙雜貨店均有代售

天津
仁昌百貨綫店
慶祝九週紀念大減價卅天
由國歷五月五日起
總分三店同時舉行
減價引言
敝店向以廉價爲主，爲酬答顧客之雅意，而已十餘年矣，每屆紀念，必有減價之舉，在此炎熱時期之中，又屆一年一度之紀念，本此宗旨，特將夏令各種家庭用品，廉價出售，是以希各界士女及時惠臨購買，實爲幸甚。
店址
總店　東馬路
第一分店　法租界
第二分店　英租界

聚沙成塔集腋成裘
請閱下表便知非謬
如蒙惠顧請移玉至
法租界中街
中國農工銀行儲蓄部

存期	每月存洋	到期共取本利
五年	三元	[illegible]百一[illegible]九元九角八分
十年	三元	六百七十七元七角六分
十五年	三元	一千四百[illegible]十二元八角五分

另有詳章承索即寄

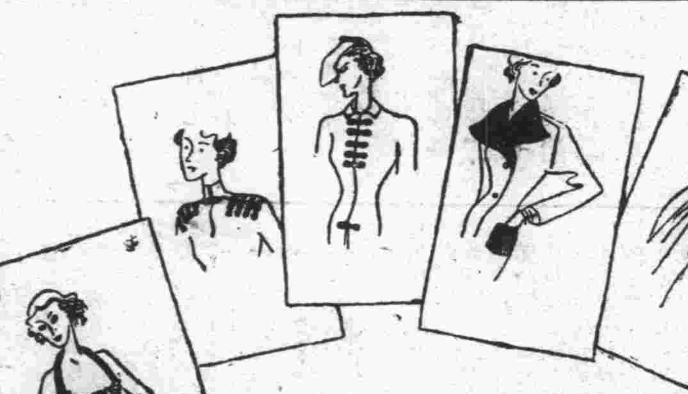

又提出大宗別莊新型風衣數百件
一律八扣大犧牲

大豐大衣人人歡迎
法租界綠牌電車道　大豐　呢絨綢緞服裝公司

宏豐百貨綫店
慶祝第四週年大紀念
主顧們速來奪紅利券
元張推國歷五月十五日
兩一類
貨奉則
買附多
起至六月四日止
總店法租界支店估衣街：兩號同時舉行

請飲
可口可樂

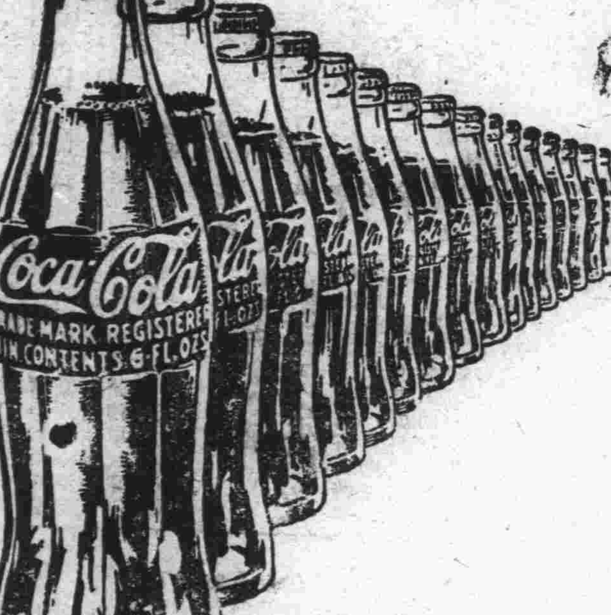

天津特約監製廠
山海關汽水公司

您需要滿意快捷的照相麼？
請到：——
中原公司樓下照像部
全份六張　僅收一元二角　五分鐘交件

唯一帽業專家
自製大批披原草帽各式通帽應有盡有無美不備樣式新穎定價特廉如蒙惠顧無任歡迎
天津盛錫福帽莊
代售處　南市永大鞋店　特一區海大道德華馨鞋店

譽滿華北　貨色最全　定價之廉　無與比論
各國名表直接採辦　信用主義　隱健宗旨　薄利推銷　貢獻社會　凡鐘表種類應有盡有　另有犧牲品每日更換
今日犧牲每只二十八元五
天津中美鐘表行
地址　天津官銀號東北城角路東　批發部東馬路七十號

獅子牌博士鞋

華北總經理
永記布襪製巾廠
西門南二道橋胡同內
電話二局三五二七號

天津法租界交通旅館旁
大福來銀號
（營業部電話三局一五八二一 二六七五 一六八七 三二八五）

新到上海法商難民
每條一元四全張七元
准六月七日當衆開獎
頭獎十萬元

開門見山洗貧供獻！

天津美國慈善頭獎五千元　每條售洋五毛　六月五日開彩
天津賽船香賓頭獎獨得伍千元　每張售洋一元　五月卅一日開
天津星期香賓頭獎獨得五千元　每張售洋一元　逢星期日開獎

矢進財庫致富靈鑰！！

外埠函購加郵一毛二分
本市一角購足三元不收郵費

萬全堂在這夏季的節期，蒞臨伊始，爲君平安計
特將御製急救丹各種時症服之無虞
犀羚丹諸般瘟熱均可奏效
料質提高　虔潔修劑
並備大批暑藥
店址：估衣街、日租界、法租界、英租界

天興號壽木廠總分號擴充
自擴充營業以來總分號日形忙碌實蒙主顧關愛現爲更求實際專赴產地選置佳料作工堅牢以期延年營業固然謀利而信譽自在人爲望主顧加以考察方知絕非虛僞宣傳也
天興材廠總號城內鼓樓西路北　分號法界勸業場大樓後
電話三局一三三五二　一一四七號

德豐合帽店
夏季帽品　新穎美觀
大量備齊　歡迎選購
地址　估衣街西口

黑色補丸

主治各症如下
男女參血不足，後天虧損，勞七傷，先天不足，神經衰弱，房勞過度，腎虧潮濕，陽萎，遺精，夢遺，頭暈，難自汗，盜汗，不夜夢，子嗣，飲食少進，黃腫，腰酸，腿痛，虛各病，服此藥一盒，痩弱凡腎，運用除根，功效非常有大偉效。
△本藥特色
瑞有氏黑色補丸，用新法製成，外挂小糖衣，吞服便利，藥粒保而收效大，助人身血球增加，腎固白填精益髓，強立見奇
（定價）每瓶兩元　成打二十元　半打六瓶十元
函購加郵費三角足半打不加郵費
總發行　天津法租界80號路55號　韓奇逢藥房　電話三九九三〇號
代售處　唐山糧市街一和堂　新華街福昌泰　開封南書店街鼎文閣　天津東馬路一和堂　大同北街煙台張家口佛惠藥房　包頭中西藥房　徐州中山路永安房
△各地韓奇逢公司及各大藥房均有代售▽

天津義聚機器度量衡工廠廣告
南市華安大街十四號借用電話二局五八八九
本廠不惜重資延聘滬粵製磅專科技師多人專工製造大小度量衡依法定之檢驗方可出售其內部主要機件須先經合法之精刻始得較準確便利所用耐久之成品已達三十餘種較量精確尺桿所刻各度是用機床經久耐用如蒙各界惠顧行商號或家庭保證如有不準之處亦有貨品保用另有各種磅秤價廉物美…
第一分銷處南馬路東首路南同章商行
第二分銷處北門外小舖苶布莊

產科婦人科子宮科醫院
科醫師朱子宮女醫士帝國大學產科專門
英界黃家花園義慶里八號
電話三局九五二六
天津國醫函授學院指導免費

國醫詳章新科學會醫講義第一本天津英界卅二號路義慶里八號△院長…

德戰車隊進撲巴黎
法軍集小砲數千門阻截猛射
薩勃爾河聯軍兩師團被殲滅

【倫敦十八日中華電】據此間情報稱、德領巴塞爾至法領桑爾間之國境鐵道、十八日夜已被法工兵部隊炸斷、衆信法軍此舉、乃預防德軍侵入法境。

【柏林十八日中華電】德軍司令部發表戰報、(一)德軍刻正急攻荷蘭設蘭德地方各島嶼、巴爾赫倫島防衛軍指揮官十七日申請投降、德軍在邱溫島及南貝勃蘭特島捕虜聯軍約二千名、並鹵獲停泊該島灣之荷軍艦數艘、(二)德機械化部隊在西摩勃爾秀南方戰線、突破馬奇諾防線、在薩勃爾河上游殲滅聯軍二師團、南下五十公里抵昂士河、(三)色當方面德軍遭受法軍之反攻、戰事漸擴大、(四)本月聯軍損失飛機一百八十架、德損失飛機三十六架、(五)聯軍飛機空襲漢堡、及不來梅港、以及德國西部各地、但被害極微。

【倫敦十八日中華電】英法聯軍失守布魯塞爾、德軍突破馬奇諾防線、均與英國朝野極大衝動、刻巴黎危機迫切、此間各報揭載法軍總司令之「唯戰與死」之命令、以求國民最後之覺悟、一般觀測、德軍之作戰如下(一)德軍此次作戰無後顧之憂、可傾全力而行猛攻、(二)此次在比戰線之德軍兵力與前次歐戰相比爲三比一、故聯軍欲得勝利殊感困難、(三)德軍之戰略即欲經由荷比而企圖在英本國登陸作戰、或佔領巴黎遮斷英法兩國、而企圖進攻英國。

【巴黎十八日中華電】法軍司令部發表戰報、(一)目下戰事發生於色當以西八十公里之勃爾溫、及阿布斯納斯戰線、德軍以大部份戰車隊集中此線與法軍展開大會戰、(二)比國中部聯軍因戰爭關係、向布魯塞爾以西撤退、又法軍對向巴黎猛撲之德巨型坦克車、以數千門三吋口徑之戰車砲猛轟、阻止德軍戰車前進、一面突破謬司河戰線之德軍、似欲進攻法國西北部多維爾海峽之軍港丹刻克云。

【巴黎十八日中華電】德轟炸機兩隊、共八架、十八日下午四時侵入此間上空、爲法軍防禦砲火擊落四架。

直布羅陀居民避難
地中海吃緊美撤退駐土僑民

【巴黎十八日中華電】日駐法大使館決定十九日勸告一部日僑回國避難、按目下旅法日僑共二百餘人。

【巴黎十八日中華電】據荷駐法公使館發表稱、荷蘭南部設蘭得地區荷蘭軍、十七日夜已決定由比維蘭島及維阿爾赫林島撤退、因此在荷蘭全土中即在抵抗德軍進擊之設蘭得地方、事實上亦被放棄。

【柏林十八日中華電】德軍機械化部隊十八日午前、已占據法國北部要衝聖昆廷、自比荷作戰開始以來、僅九日間已進展至距巴黎百餘公里之地點、英法軍方面亦竭力防戰、將其主力部隊待機於列姆與比爾坦一線、兩軍主力於奧斯迪得及利爾兩線中、亘蜿蜒五百公里之戰場內衝突、正式大戰之展開、已成時間問題、於第一次世界大戰時、德軍會於攻略比利時後一舉進展至此線、於馬爾奴因法軍反擊、四年間始終路於一進一退無所進展之壕塹戰、故今次軍事專門家、關於將來戰局之發展、抱有種種觀測、綜合德軍情報、及中立國方面之觀測、大體有如下之形勢:一、德軍或將由盧森堡附近、向得巴海峽一舉席捲、而完成制壓英國之體勢、二、法軍則由聖昆廷方面、選擇以北地方、以行援助德軍後方之作戰、三、目今德軍專用戰車部隊、擴大戰果、而未配置步兵於第一線、故德軍於配備完成後、即勢將開始第二次作戰、四、法軍於此線、阻止德軍進擊、故於整備陣營後、德軍亦難免陷於苦戰狀態、德軍爲避免對峙狀態計、勢將採取一氣擊破聯合軍之作戰、五、德軍倘進擊巴黎、法軍爲避免破壞、或將退卻而讓德軍、六、義大利如由陸路及海路向南法進擊、同時德軍與之呼應、即由南方壓制法軍已屬可能。

【羅馬十八日中華電】西歐戰局深刻之今日、地中海情勢、頓趨緊張、據十八日羅馬所接情報稱、聞直布羅陀一般英法人及其他外國人均決定全部撤退云。

【安卡拉十八日中華電】美國駐土耳其大使館、鑒於巴爾幹風雲緊張、已勸告僑土之美國人、迅速由土耳其撤退。

吳省長返保發表 視察冀南感想
各縣民生安定漸復舊觀 沿途麥苗青葱可卜豐收

【保定特訊】河北省長吳贊周、本月八日、偕省署塘僉顧問、高民政廳長等、前往冀南各縣視察一節、曾誌本報、塘顧問、高民政廳長等、於十六日午正返保、吳氏因在正定原籍就擱一日、於十七日午車返省、到站歡迎者、有劉秘書長、陳孫朱四廳長、任曹二參事、夏聯蘅秘書、修外交科長、霍經理科長、冉道尹、劉縣知事、曲警察署長、各報記者等六十餘人、吳氏下車後、即回公館休息、午後四時、記者往訪、吳氏發表視察感想如次:「此番南下、一爲視察保定道南及冀南各縣推行縣政實際情形、二致送駐在石門及各處友軍感謝狀、三答謝開封友軍、特務機關、及陳省長接濟冀省小麥之盛意、南下時、在正定下車、視察地方政治、會見駐在友軍、就延一日、第二日至石門、蒙友軍□□兵團長招延、故就延二日之久、第四日到順德、第五日到邯鄲、第六日到開封、與陳省長相見、除答謝接濟小麥盛情外、並約定守望相助、緩急相求、邀蒙友軍及陳省長之慇懃招待、極爲歡洽、沿途麥苗青葱、豐收可期、半月以後、新麥即可登場、去歲視察各縣、尚多荒僻、均已恢復舊觀、一切建設、突飛猛進、如石門市之大石橋、業已工竣、工程頗偉、至於刻下物價騰貴、對於公務人員之生計、省署早有計劃、不僅省署一處、即各道縣以及警察人員、均有相當補助、不日即可實行云。

▲塘機關長談話▼

河北省陸軍特務機關長塘眞敬氏、隨同吳省長赴冀南各縣視察、歸來後、記者兩次往訪、始得會見、略事寒暄後、機關長談南行觀感、大意對於沿途各縣知事、實地任事之精神、極口稱讚、省長所到之處、頗受地方官民歡迎、每與孩提鄉老懇談、情意懇摯、誠爲從來未有之賢長官、各縣治安、已完全恢復、雖尚有零星小醜、爲害地方、絕無大患、據石門特務機關調查、今歲小麥收成、較去歲增加二成、據本人觀察、今歲增加不僅二成、能在三成以上云。

秘魯排日暴動 經彈壓平靜
善後處理辦法尚在折衝中

【利馬十七日中華電】此次在利馬發生之排日暴動、現已平靜、治安亦恢復、秘魯政府目下正調查被害中情形、日代理公使佐藤、正關於其善後措置、與秘魯外交部折衝中、又關於此次暴動之原因、利馬有力報紙比爾薩爾十七日揭載如下、此次排日暴動背後、似有第三國關係存在、同時有擬推翻現政府之陰謀、追究其背後關係、爲政府當前緊急之事、國民經政府公表、已明瞭流布之種種謠言、全部均爲反宣傳、然尚必須早日撲滅擾亂秘魯安寧之各種反宣傳云。

【利馬十八日中華電】秘魯外交部十八日向佐藤公使發出公文、秘魯政府誓約保障日本人生命財產之安全、及賠償今次事件之損失云。

歐戰擴大影響下 蔣逆態度猶豫
傅作義應召赴渝頗堪注視

【香港十九日中華電】蔣逆因歐戰擴大、外援斷絕、連日召院各要人會議、檢討應付方策、孫科、孔祥熙等、主張向蘇英作進一步請求經濟軍火接濟、繼續抗戰、但多數軍政要人、請蔣乘此時機、結束戰事、俾免愈陷愈深、傅作義應蔣召密商應付共軍計劃、並研究如何與胡宗南朱紹良中央軍聯絡、渝則派王寵惠携現款百五十萬放賑、道經共區、人款被虜、渝報界已揭發該案經過、羣情激昂、反共空氣愈濃云。

警政部李次長 談赴漢印象
嘉許該地警政

【南京十九日中華電】警政部政務次長李士羣、十八日晨參加中央警校畢業典禮時、中央社記者特往叩詢視察印象、承作如下問答。(問)漢市治安、(答)治安問題、本人上次曾隨汪主席赴漢、一切社會秩序、今已逐漸恢復、(問)警政方面、次長視察後作何感想、(答)一切均好、最滿意者、警政部命令能遵行無誤、當地政府亦能遵重中央法令、(問)周黎部長此次飛漢、對警政視察結果感想如何、(答)周黎部長此次飛漢、純爲財政上問題、順便稍事視察警政、(問)周黎部長及李次長最近須赴他地視察否、(答)本人最近期內、擬赴華南廣州及杭州等地視察、行期尚未確定。

南京八卦洲堤工 派員勘查中

【南京十九日中華電】京市工務局以八卦洲一帶堤、年久失修、桃汛已屆、氾濫堪虞、特派員查勘、俾擬具計劃、進行修築云。

漢口市工務局 組織確定
設技術秘書兩室

【漢口十九日中華電】據新任市工務局長高凌美談、該局內部組織情形、及今後工作實施情況謂、組織方面、計設秘書與技術兩室、技術室下分測繪、計劃、考工三股、總務科下設人事、會計、庶務三股、建設科下設營造、取締、材料三股、工程科下設勘查、工程、稽核三股、水利科下設調查、河道、下水三股、以上各科股人事、俱由原建局工務方面及工程處之舊有人員分別支配調用、至於工作之推進、乃按照以前步驟繼續進行。

美國軍火輸出
四月份以法佔首位

【華盛頓十九日中華電】美國政府十九日發表、四月份武器對外輸出統計、輸出許可額總額四千十六萬美元、實際輸出總額一千七百五十七萬金元、全部爲軍用機及零件、對各國之數額如下:(單位千元)、法、一二七二二、英:二七二二、荷印、三一、中國、三七五。

救濟南京災黎 設手工指導所

【南京十九日中華電】振委會前曾派部庭廉、視察京市各區災黎狀況、擬籌設手工業指導所、聞該會已擬就草案、提交常會通過、即可着手籌備。

荷印各地輿論 對日已表好感
咸謂兩國通商事關係極重

【巴達維亞十八日中華電】荷印各報之對日論調、最近已次第友好、十八日洗嘉巴包迪報稱、日本之廉價金屬製品、棉織品、輕工業製造品等、爲土民生活上絕對重要者、而荷印之礦產物石油砂糖等、又爲日本所必要之物資、故如能輸出、則調整兩國通商關係、極爲雙方之利益、需調兩國親善及密切利害關係。

義撤退駐荷屬西印度僑民

【威廉斯大得荷屬西印度十八日中華電】確息荷屬西印度義僑、十八日已開始撤退荷屬諸島、咸赴委內瑞拉方面。

德外長晤義大使 舉行重要協議

【羅馬十八日中華電】德外長里賓特羅甫十八日接見赴德履新之新任義大使亞爾夫塞利、舉行重要協議。

冀省會警察署 換着夏季制服

【保定通訊】河北省會警察署以時屆夏令、天氣漸暖、所有官警服裝亟宜更換、以應節序、該署於奉到省令後、遂於本月十六日一律更換土黃色制服、各官警換着後、全體氣象一新、益覺精神煥發、儀容整肅云。

清苑縣東石橋區 運動大會
參加者二千餘人

【保定通訊】東石橋區五月十七日由當地駐軍□□部隊主催舉行全區青年訓練運動大會、參加競技者計有二十二村的自衛團、青訓生、各校學生共二千餘人、首由□□隊長致開會詞、語多鼓勵、繼由清苑縣公署李秘書代表劉知事致詞、對□□隊長維護地方之勤勞及舉行運動會之盛意、極表感謝、希望民衆切實服從指導、向前邁進云云、旋即開始競技、會場空氣極爲振奮、及各種游藝表演、各運動員均能於嚴守紀律之中力奪錦標、實爲難能可貴、劉知事特贈銀盾一座、以表盛舉、縣署情報室宣傳組、並印發傳單民衆爭先閱覽、情緒極爲熱烈、直至下午三時始圓滿閉幕云。

冀省會警察署 整頓保定路政

【保定特訊】冀省會警察署長曲世和氏、自蒞任以來、鑒於本市馬路坎坷不平、雖經施工所逐段翻修、仍須隨時補墊、路面方能持久平坦、業經呈准省署添設路工隊一隊、調委朱志清爲隊長、下設員工五十名、專司馬路養護平整修補事宜、嗣後保垣馬路標步康莊、不致再有泥濘顛簸之虞、全市商民咸稱便不置云。

法內閣突改組
貝當元帥繼任總理
新閣員名單大部已決定

【巴黎十八日中華電】法政府爲防備戰事之重大化、本日召開「政治會議會」、協議當前對策、散會後突然發表改組內閣、起用前次大戰時勇將貝當元帥爲不管部長兼副總理、又拔擢現任殖民部長曼泰爾爲內政部長、按曼氏爲法政財兩界之巨頭、係前次大戰時卡拉馬蘇總統之助手、茲錄現已決定閣員名單如下、不管部長國務總理兼副總統貝當元帥、(現任駐瑞大使新入閣)、內政部長曼泰爾(現任殖民部長)、國防部長兼外交部長(向係總理兼攝)達拉第(現任國防部長)、殖民部長羅蘭(現任貿易部長)、貿易部長雷俄波爾提(左派共和黨聯盟所屬下院議員新入閣)。

行政司法兩院 組織法條全文
國府業經修正公布

【南京十八日中華電】國府業經修正公布行政院及司法院之組織法、茲錄於後:

行政院組織法

第一條、行政院以左列各部、各委員會組織之、一、內政部、二、外交部、三、財政部、四、軍政部、五、海軍部、六、教育部、七、司法行政部、八、農礦部、九、工商部、十、鐵道部、十一、交通部、十二、社會部、十三、警政部、十四、宣傳部、十五、振務委員會、十六、經濟委員會、十七、水利委員會、十八、僑務委員會、各部各委員會之組織以法律定之。

第二條、行政院經行政院會議及立法院之議決、得增置裁併各部各委員會及其他機關。

第三條、行政院院長綜理院務、並監督所屬各機關。

第四條、行政院置左列各處局、1、秘書處、2、參事廳、3、法制局。

第五條、秘書處置左列各職員、1、秘書長一人特任、2、副秘書長一人簡任、秘書十人至十六人、其中十人簡任、餘薦任、3、科長八人至十人薦任、4、編纂六人至八人薦任、5、科員三十人至三十五人、委任或薦任。

第六條、秘書處掌左列事項、1、關於文書收發、編製、分配保管事項、2、關於本院職員任免遷調及考績之紀錄事項、3、關於典守印信事項、4、關於出納及庶務事項、5、關於本院會議事項、6、關於審核所屬各機關工作報告事項、7、關於調查事項、8、關於設計及編譯等事項、9、其他不屬各局廳主管事項。

第七條、參事廳置左列各職員、1、參事廳長一人簡任、2、參事六人至十人簡任、3、編纂八人至十人薦任、4、助理員十人至十五人、其中六人薦任、餘委任。

第八條、參事廳審議左列事項、1、關於所屬各部會行政計劃事項、2、關於各部會職權調整事項、3、關於院長交議事項、4、關於參事提議事項。

第九條、法制局置左列各職員、1、局長一人簡任、2、參事六人至八人簡任、3、科長四人至六人、編纂八人至十人均薦任、4、科長十人至十五人委任或薦任。

第十條、法制局掌左列事項、1、關於各種法規草擬事項、2、關於所屬各機關行政法規審核事項、3、關於各種行政法規編纂事項。

第十一條、行政院爲處理訴願案件、得設訴願審議委員會、其委員由院長指派院內簡任人員兼任之。

第十二條、行政院爲促進行政效率及其他重要行政事務、得於院內設立委員會、其委員除以院內職員兼任外、並得聘任專任委員一人至二人。

第十三條、行政院因事務上之必要、得[illegible]。

第十四條、行政院設會計主任一人、薦任、會計員一人或二人、助理員二人至四人、均委任、統計主任一人、薦任、科員一人或二人、助理員二人至四人均委任、分別辦理歲計、會計、統計各事務、受主管長官之指揮監督、並依國民政府主計規定之主計處組織法、須直接對主計處負責辦理前項事務、於必要時、得酌用僱員。

第十五條、秘書長得列席行政院會議。

第十六條、行政院會議規則及處務規程、以院令定之。

第十七條、本法自公布日施行。

(未完)

日機冒炎熱天氣 頻襲桂省腹地
炸毀蔣軍倉庫多處

【□□基地十八日中華電】華南艦隊報道部發表、海軍航空部隊之精銳□□架、於五月十七日、冒炎熱向廣西省內蔣軍軍需品倉庫及貨車羣、連續轟炸、收獲赫赫戰果如次:(一)猛炸隆山街市之軍需品倉庫、將其炸燬、(二)猛炸在奉議六光村莊隱藏中約二百罐(每罐約六斤半)燃料存置場、及約十數輛貨車、使其發火、(三)耐熾烈之地上砲火、向在馬平(即柳州)南方五公里附近山腹構築約二間火藥庫及燃料倉庫、施行正確之轟炸、使其燃火、又因此次轟炸其附近左山洞火藥庫數處、亦爆發大火、予蔣軍軍需品、以莫大損害。

省署令各道嚴防 冒充軍憲勒索

【保定特訊】河北省公署頃令保定道尹云:爲訓令事、案准石門日本憲兵隊通報內開、查近來各地屢屢有詐稱軍隊、或憲兵隊、或軍憲密偵、或佯裝與軍隊或憲兵隊有任何關係、而對一般民衆(包括鄉長)行以軍隊或憲兵隊之要求或命令、以圖要財物之事發生、然軍隊或憲兵隊、不論以何種名義、絕無向民間直接提出要求或發出命令之事、除將此旨揭載於日華各種新聞外、特此通報、以便使各關係方面澈底一般此種情形、更希指導一般民衆、俟後如遇上述事端發生時、速赴附近憲兵隊報告爲荷、等因、准此、除函復並分行外、合行令仰該道、轉飭所屬各縣、佈告商民人等、一體遵照爲要、此令。

南京物價回落

【南京十九日中華電】國府還都、中樞奠定、民生漸入正軌、工商業亦日趨繁榮、日常食品因來源暢旺、售價回跌、惟布疋紗線、洋貨等、受外匯劃變法幣漲跌影響、未稍減云。

陸頤奔走和平 以身殉職
國府特追贈陸軍中將銜
並嚴緝吳飛等務獲正法

【南京十八日中華電】國民政府令、二十九年五月十八日故第三路司令陸軍少將陸頤、督率所部、和贊和平、最近中山等縣[illegible]以前、[illegible]將熱心奔走、宣揚大義、倘該處將[illegible]吳飛等能有眞正覺悟脫離容共誤國之重慶政府、[illegible]和平反共建國之正大主張、則中山縣和平秩序、當可保持、國父孫中山先生桑梓之鄉、何致造遭兵燹、乃吳飛等、喪失人性、甘爲獨裁之鷹犬、北匪虎倀、始則以詭詞奉迎、繼則以暴力拘留、及至棄城鼠竄之際、遂將該司令殺害、吳飛等、鬼蜮行徑、竭險存心、以棄民爲天職、以殺人爲邀功、廉恥蕩盡、不齒人類、着一體嚴緝、務獲正法、陸頤以身殉職、資志未酬、追念前勞、彌深軫惜、著追贈陸軍中將、從優撫邺、此令。

滬各國駐軍 決定維持現狀
歐戰擴大不受影響

【上海十九日中華電】値此歐局日趨嚴重之秋、義大利劍拔弩張、宣佈參戰迫在眉睫、而義國在公共租界西區之勞勃生路一帶駐有海軍陸戰隊一隊、與大西路之英防軍相毗連、其南則爲法租界、駐有法國防軍、如一旦義與英法作戰、則在滬之歐洲各國防軍勢必發生仇視心理、而其後將不堪設想、關於此點、美國艦隊總司令赫脫上將曾於本月十七日邀集各國防軍司令、作試探性之談話、當經一致同意、縱使歐戰擴大、而影響及各國時、此間現狀仍予維持、並同樣適用於蘇北之各國駐軍云。

英有親蘇傾向
倫敦政界已考慮接近方策
俄親德政策傳有改變可能

【倫敦十八日中華電】張伯倫內閣辭職後、英國新閣反蘇論調、逐漸軟化、同時最近英國政界亦逐次議論改善英俄關係之重要、據十八日由確實方面獲得情報稱、聞英政府爲改善對俄關係計、正考慮新對俄接近工作、又聞在外交界方面、似亦考慮派遣特使赴莫斯科、且其決定亦迫近、又蘇俄方面、對於該英國對俄接近傾向態度尚不明、然蘇俄不希望德國急速勝利、因此蘇俄充分有逐次擬改正其親德政策之可能性、又德俄貿易違反期待、德國之機械類對俄引渡、或蘇俄之原料物資對德輸出、有逐次減少之傾向、此理由、爲促進英俄接近之好材料、故今後該兩國之關係、殊値注目。

滬四月貿易統計
輸出入均增加
入超三億四百萬

【上海十八日中華電】海關發表:四月中上海港對外貿易輸出輸入均比上月增加、輸出增加二成二分、輸入增加五成二分、據海關統計、三年八個月入超二百五十萬元、如將此合成舊法幣匯兌市內行情統計時、四月中入超額、爲三億四百萬元、比上月激增約八成、比前年同期增加四倍、且可證明前者匯兌崩落、係由貿易額惡化所致、輸入棉花等、殆全增加、同時各種製品經香港運往中國西南各地亦增加、殊値注目云。

贛省武寧日軍 猛攻周邊蔣軍
並向鄂贛鄰境山地壓迫

【漢口十八日中華電】日軍、飯田、渡邊、西村各部隊、十六日開始猛攻、在鄱陽湖西方山岳地帶蠢動之蔣軍、擊滅武寧周邊之蔣軍、由十七日並向武寧北方及箬溪南方進擊中、又與此相呼應之古東、井手、箬溪、伺田各部隊、亦猛攻瑞昌公路北側、在江西省境山間地帶盤據之三千餘名蔣軍、該方面之戰果、尚未判明、然蔣軍裝備顯著惡劣云。

蘇北蔣共匪軍 挾隊相殘
毫無抗戰能力

【徐州十八日中華電】目下蘇北戰區匪軍集團、因日軍屢次討伐、已完全殲滅、地盤縮小、物資困難、或因同室操戈、自相殘殺、蔣共相尅、精力已消耗殆盡、據所接情報稱、銅山縣偽縣政府第五區長兼第七常備隊長李鳳如、傳於五月十二日於潘塘鎮(徐州東南方)西南五公里召開第七區各鄉長會議、[illegible]以致抗日失敗、弱肉強食、毫無統制之餘地、蘇北地區匪團之星散氣象、已迫眉睫云。

巴盟公署組織 宣撫大隊
將分四路出發

【厚和通訊】巴盟公署以時屆夏防之期、決定在此期間內強化宣撫陣容、特組織宣撫大隊、隊內有宣撫映畫班、由男女宣撫員分任之、宣撫日期預定爲五十二天、分四路出發、第一路爲集寧等縣、第二路爲武川等縣、第三路爲托克托等縣、第四路爲薩拉齊等縣、現正籌備宣撫文字、決定本月二十日由厚和一律乘載重汽車向目的地出發云。

南京軍官學校 二期生畢業
今明兩日考試

【南京十九日中華電】綏靖軍官學校第二期高級班學員、業已受訓期滿、定於二十日廿一日舉行畢業考試。

冀省新民總會 今日召開
安藤副會長昨抵保

【保定十九日電話】河北省新民總會、定明日(二十日)召集各道縣分會主任會議、討論教化及厚生工作進行方針、京總會安藤副會長亦於今晨抵保、參加指導、此次會議結果、極堪重視云。

建共同戰不能奠定東亞永久和平

華北各地民衆共同負起剿滅共黨的責任

取締棉紗布商操縱牟利 交易統制收效宏大

津當局奉令飭商會轉令遵行 禁止外客購貨囤積抬價出售

關於華北輕工業物品出口及銷耗一事、刻經當局已擬定相當穩定統制辦法、棉紗棉布等經關係當局核以最近一般資本家、對於此類貨品、作事事投機、圖謀暴利、致發生買空賣空、積圍居奇情事、因之影響市場金融方面極大、茲市當局已奉北京最高當局令示、應即按照統制辦法實行管理、當由市社會局轉飭市商會一體遵行、至此種統制辦法、凡各廠出品成件後、對於全市銷量、偏重實際、不得大批訂存、以防居奇、其他各工業品最近期亦擬定新交易方法、以資安定民生云。

津市棉紗價格、邇來因遭受一般奸商操縱、竟散布流言、俾謀市內商號與外客爭購、而達到彼輩收集囤把之目的、因之日前棉布價格、每疋漲至六七十元空前高價、棉紗爲人民必需物品、關係民生至鉅、關係當局有見於斯、會嚴加以取締統制、令各出貨紗廠對出售處所加以限制、全部售與棉紗組合、轉售各門市商號、而一般外客購貨、禁止在市內出售、或國戶仍乘機購買抬價等情、一經查覺、決予嚴辦、並已飭由商會令飭棉布業同業加以研討詳細辦法、此後棉紗棉布問題、即可解決云。

中日滿交通一元化 八月一日實施

【北京通訊】華北交通公司已參加中日滿三國間之交通一元化、經營旅客貨物運送條件、運輸制度之調整統一、已決定於本年八月一日起、三國海陸空交通、一體實施、華北交通公司、一項已規定正式參加云。

增茂印局僞鈔案 昨提起公訴

東馬路樓子胡同增茂石印局、同人高俊明、年二十七歲、景縣人、於日前勾結尹竹清、年四十八歲、冀縣人、住河北石橋大街西、私自印製僞蒙疆銀行十元券、先後共印出數萬餘元、被警局特務科查覺、將二人捕獲、訊明後、經解送津地法院檢察處、業於日昨提起公訴、多日之偵訊、送刑庭審理云。

津縣知事段和賓氏 努力推進縣政

建設治安財政均圓滑邁進 昨招待記者即席瀝述綦詳

天津縣知事段和賓氏、爲鞏固地方治安起見、特於日前召集所屬各科處官警等、舉行縣政會議、並對縣境之戒備方面、將有警備隊之編製訓練、擴充長警名額、加强各地方駐守警力等工作、隨時抽查、鞏固夏防、段氏積極推進、段知事並爲與新聞界聯絡計、於昨日假南市泰豐樓招待本市記者、即席闡述最近縣政各項設施及全盤計劃、茲將段氏致詞詳誌如次:

段氏致詞 今天蒙諸位記者及蕭專員、於百忙中撥冗光臨、敝人感覺非常榮幸、敝人首任靜海縣政、得天津、兩年以還、新聞界之協以從容邁進、實賴敝人之深指導之力爲多、敝人實深感謝、查津邑爲繁劇之區、自去歲水災後、農民元氣損失殆盡、現在惟一之要圖、首在復興農村、不然復興農村之根本辦法、外治安鞏固、建設完整、財政圓滑三大端、但以上三端、敝人與顧問、已下最大決心、努力邁進、以期完成此三重大使命、茲將分述之於下:(一)關於財政方面、敝人於到任後、與省市憲瀝述本縣困難情形、有立待復興之渴望、幸蒙省長市長慨允、自五月份起、每月由市公署補助經費四千元、以資協濟、其他如整頓稅收、及善產業辦法、正在努力、本縣從此以後、當可日見圓滑、(二)關於治安方面、敝人於到任之始、首先聯絡友軍、對於强化警團、召開治安會議、計劃等、保甲完成、團隊訓練、已有縝密之決定、此外復得友軍之協力、今夏縣境治安、可保無虞、(三)關於建設方面、全縣公路之修整、電話網之修復、爲重要工作、已防漸施行、由該主管科擬具計劃、以上所述、乃舉大者、他如行政之改進、內部之整理、官警之整飭、田賦之清查、春耕貸款貸種、以及宣傳等工作、均在次第改善、積極進行中、惟在敝人與顧問領導所屬員司努力之下、勇往邁進、以冀各盡厥職、尤深望新聞界諸君及財政稽核蕭專員、本領導輿論、改善社會的主義、與精核財政所得、俾縣政前途、不吝隨時指導、是即敝人自趨明朗、所最盼禱者也、今日略備薄酌、聊表微意、敬祝諸君健康。

京防疫委會聯席會議 決定三期防疫計劃

日內實行清掃滅蠅注射 併强化檢疫暨消毒工作

【北京通訊】炎夏已近、爲霍亂等傳染病流行之時、北京區防疫委員會、特於十八日下午三時、假市公署西花廳、舉行聯席會議、日軍、日本總領事館警察署、興亞院、華北交通公司、居留民團、各機關代表、市署方面余市長、顧問、衛生局長侯毓汶等以下各要人出席、首由余市長致詞、次由市署方面、說明防止虎烈拉(霍亂)計劃、隨由出席各代表交換意見、當經決定三期防疫計劃、至六時許散會、茲誌計劃如次:

第一期計劃:(1)市內清潔大掃除:日本方面、五月二十日至二十五日、中國方面、二十六日起一週間、(甲)獎勵市民捕蠅、(2)滅蠅運動、成績良好者給予獎品、(乙)溝渠、(丙)廁所、實行消毒、由衛生局、市內穢土之清除、由衛生處理委員會決定辦法、自五月二十五日起、以二個月爲期、(3)市內井水、實行清潔檢查及消毒、(4)嚴重取締不潔之飯館、飲食店、旅館、(5)全市各警察分局、各選拔優秀警士五名、由衛生局作一週之短期訓練、(6)自六月一日起、實行霍亂預防注射、第二期計劃:(華中華北虎疫發生時之防止)、(1)强化預防注射、(2)車站、城門、及飛行場開始檢疫、(3)全市戶口開始檢疫、本期工作如未完了、下期繼續辦理、第三期計劃:澈底實行預防注射及檢疫、(1)厲行果品、菜蔬之消毒、(2)組織消毒隊、(3)對中醫之診療加以檢查、(4)委託各醫院、普遍厲行注射、(5)交通限制及遮斷云。

巡迴講演班報告大會 昨日在京舉行

各報記者闡述華北地方實況

【北京通訊】華北記者巡迴講演班、工作完畢返京後、於昨(十九)日下午七時、在中央公園新民堂、舉行報告大會、分由參加該班之各報記者、報告華北地方建設狀況、治安工作、日軍之活動、報告畢、爲餘興、對口相聲、(中國萬歲)、西河大鼓、樂亭大鼓、奉天大鼓等、至十時許始散。

津警局春季大檢閱 定廿日起開始舉行

共九天已擬妥檢閱計劃(續)

(第七日上午)特別第二分局及所屬各派出所、偵緝總隊、偵緝第三隊、(下午)特別第三分局及所屬各派出所、消防第四分隊、(第八日上午)水上分局本局、水上分局西營門派出所、水上分局邵家園派出所、水上分局大紅橋第一分駐所、水上分局御河口派出所、水上分局鞏子行第六分駐所、(下午)水上分局金湯橋派出所、水上分局新橋派出所、水上分局小劉莊第五分駐所、水上分局掛甲寺派出所、水上分局太古碼頭派出所、水上分局管門第二分駐所、

五、集中檢閱、及分散檢閱、1、各分局爲分散檢閱、2、各段全到、派出所應到半數以上、3、偵緝隊各分駐所、除在勤人員外、均集中隊部檢閱、4、消防隊各派出所除在勤人員外、均集中分隊檢閱、以上各集中部隊、原駐地點、應酌留警備人員、

六、檢閱程序、一、各局隊所應預備之書面報告、受檢閱官、甲、下列文書、由主管官呈交檢閱官、甲、本局警務科規定官長警佐名冊、乙、服務警名冊、丙、編制清冊、凡考勤人員、應在名冊下備考欄內粘註明、乙、政務報告、1、管內狀況、2、治安概況、3、事務概況、4、員士訓練概況、5、過去一年間之重要事項、及主要設施改善事項、第一二兩項除各分局警察隊、偵緝各隊外、均可從略、第四項屠場、警察醫院、可從略、二、口頭報告、1、將受檢閱之員額、缺席人員、實到人員、2、前項報告書內主要事項及簡單報告、由受檢閱部份之主管官長担任之、三、巡視廳舍內各室、拘留所、倉庫、廚廁等處、四、點檢操練及禮式、指揮官、由檢閱官就受檢閱部份之官長中指定之、召集之各分局長、偵緝總隊長、醫院院長、於列外之出席、五、口頭問答、對受檢閱之官警、舉行各別問答、六、事務監查、1、文卷冊籍、2、裝械、3、實務、七、檢閱報告、檢閱隨員、應各就主管事項、於施行檢閱後一星期內、評定分數、加具考核意見、彙呈局長判定等次、八、計劃改善、員、應就檢閱所得、於施行檢閱後一個月內、擬具改善意見、呈經各主管科處核轉、分別緩急擇要實施、九、呈請獎懲、檢閱結果、以總評均六十分以上爲及格、八十分以上列爲優等、應呈請市公署核獎、以資矜式、其不及格者、酌予分別呈請處分、以資策勵、

田中輔佐官意見 一、過去一年中所發生及破獲之案件情況、月份、種類、犯罪人數、特殊事件之發生及處置方法、一、分局長到任後之改良事項、1、將來之對策、1、內務、2、監督、3、教育指導、4、風紀、5、强化警察向上之方法、6、關於增減人員之意見、及管區之改良、

應注意事項 1、報告與實際之對照、2、奉命澈底實行事項、3、分局員之團結狀況、4、可作模範事項、5、認爲缺陷事項、6、應改良事項、7、關於檢舉保存及管理情況、8、關於書之整理狀況。

津海道將開辦 保甲人員訓練所

令各縣選送人員分期受訓

津海道謝道尹、以奉令舉辦保甲人員訓練所、調集所屬各縣主管保甲事宜之職員、及警務人員來道訓練、以期加强保甲工作效率、茲聞該道訓練所、已警備就緒、並擬定訓練實施要領、訂於六月五日開始訓練、昨已令知所屬各縣局、轉飭受訓人員於開課前至道署警務科報到、其組織訓練方法如次:一、名稱、河北省津海道保甲人員訓練所、二、訓練地點、滄縣渤海書院、三、訓練期限、第一期自六月五日至六月十八日、第二期自六月十九日至七月二日、受訓人員應照左開日期至道署警務科報到、即刻入所、第一期六月四日十六時以前、第二期六月十八日十六時以前、四、受訓員額、天津、滄縣、以上縣各六名、武清、靜海、大以上縣各四名、任邱、河間、交河、吳橋、寧津、南皮、以上各縣、東光、鹽山、阜城、慶雲、景縣、青縣、大城、新城、房山、良鄉、固安、永清、以上縣各三名、第二期訓練六十六名、訓練六十四名、一期、總計受訓人數一二七名、五、學術科目及時間支配、調查戶口要領八小時、警察要義十小時、訓練綱要六小時、防衛組捕要領六小時、術科二十小時、八小時、精神講話十小時、共計八十小時、六、編制、本所設所長一人由道尹兼任之、設教育主任一人、承所長之命、掌理所內一切事宜、由警務科長兼任、設教官若干人、承所長及教育主任之命、各科之教育、設事務員一人、辦理庶務會計事宜、每期設學生隊長一人、監督管理學員一切事宜、分三班、每班設班長副班長各一人、由學員中推選之、教官隊長及事務員、由道署職員充任、或由所長聘請其他適當人員充任之、七、學員待遇、受訓期間學員伙食由本所供給之、往返旅費、由各縣担負之、學員須自帶行李、並一律穿着警察服裝。

汽車業機人違警 警局扣留會證

由職工會保證事後候訊

本市汽車業職業工會、自成立後、對於謀求司機人之福利、不遺餘力、該會理事長王少亭等、鑒於司機人遇有發生違警事故、輒被警察所扣留、對於執行業務上、頗多不便、故於日前呈請警察局、此後遇有上項情事、准予暫將司機人所佩之會證扣留、隨時放行、事後再由司機人到案候訊、警察局局長鄒濟氏、當以所呈尚屬實情、爲示體恤計、准如所請、已由局令飭各警所一體知照云。

建設總署制定 津市防水綱要

以三年爲期擬就方針及要領 塘沽水準位爲防水區域標高

【北京通訊】建設總署鑒及去歲洪水爲患、被災者不知凡幾、爲未雨綢繆、已製定天津都市防水設施事業綱要、其內容極爲周密、茲錄原文如次:天津都市(一)防水設施事業綱要:(一)方針:天津防水事業、係鑒於民國二十八年八月之洪水爲害、暫以三年爲期、先就原有市街及計劃中之新市街、並新設之飛機場等處、施設防水(二)要領:一般事業費、由應實行會計支付、二、區域如左、標高防水設施之區域、以塘沽水準位爲標準、甲、海河南岸、從津浦鐵路橋起至下流、天津特別市之西岸、撥以金湯橋洪水位六公尺爲標準、作安全防水設施、乙、海河左岸街市、以新開河堤防、京津間計劃中之國道、及東南方市區等新防水設施、丙、海河右岸、津浦鐵橋至上流子牙河街市、右岸堤防、丁、由此在天津西站附近與津浦鐵路連絡之堤防、由西站分岐之津浦鐵路計畫中大沽支路堤防、及與此連接之東南方市區界等作防水設施、並修築防水連絡道路、戊、飛機場、(三)事業詳細計劃、本事業詳細計劃、因預算及其他關係、得酌予變更云云。

大興土木功缺一簣 祝融光臨肆虐

焚瓦房十五間損失萬餘元 朱某未住新屋身先入囹圄

西廣開大街慶瑞里一號新建瓦房雖大部竣工、而室內窗門尚在整頓中、於昨晚十一時十五分、院中木屑突然發生火警、是時因有微風、火借風力、次第蔓延、致將木板門窗等物引着、一時煙氣彌漫、火光四射、經人發覺後、火已成勢、轄管第九分局長張金順立即率領官警、幹警協同消防隊赴場、極力彈壓施救、至晨零時二十分、始告熄滅、焚去瓦房十五間、值洋萬餘元、當由警士將火頭朱耀華、年三十歲、帶分局訊辦云。

少婦謀職業 被騙落溷

良人捉紅娘成訟 河北三馬路長盛謀廠、有武清縣人陳珙、年二十六歲、陳妻王氏、年二十二歲、陳內生活艱難、託同鄉侯董氏、年四十四歲、住南市治安大街興仁里七號、代爲謀事、侯董氏竟於日前將陳王氏押入三元里某班爲妓、陳聞訊後、出而查覺、報告該管南市警區、將侯董氏捕獲、同時侯氏伊妻等、同鳴警成訟云。

律師張淑梅代純德堂劉退股聲明

茲據劉君慶祥來所稱於民國二十一八年與劉忠厚堂孟內和順等合資在宗中當後胡同開設祥泰貨棧生理專營運輸業、定旨不符中人周夢九致賠累、經中人調解、立字據斷絕與純德堂劉無關係、等情前來、恐未週知、代爲聲明 事務所河北二馬路伊公里口十一號(興)

律師張春森 受北門外泉興號及經理張峻泉君之聘任爲法律顧問、嗣後關於泉興號及經理張君峻泉之一切法益應盡保障之責、倘有無端侵害者、本律師依法排除、特此通告 事務所河北三馬路同春里十九號電話六局八十號(遠)

遺失滙票聲明作廢 茲有由寧晉縣各莊鎭恒豐棧仁記滙票紙計洋五百元不愼於途次遺失、除向該號聲請掛失、嗣後該票無論落於何人之手、概作廢紙、特此聲明(乙)

緊要聲明 茲有曾祖父遺留應分與先祖父鋪房一所、坐落子鎭東街路北、共房四間、計頭層門面瓦房三間、二層瓦房三間、平房兩間半、三層瓦房四間、後院內土地基在內、因鄙人等陳震聲震明兄弟四人之祖父母去世後、不幸於去年父母雙親又相繼去世、因胞弟震明及胞妹二人均在幼年、家中無人照管、不得已於先父母殯葬後、即携代胞弟妹二人來撫順、震海等先父兄弟二人、叔父早年出外、背信久無、而長兄震華又出外無信、住址不明、因震華在撫順謀生、眷屬亦在撫順、故耳、惟此房契紙當先父病危時交與二祖父保存、前鄙人等回撫順、代爲保存、恐有奸人乘機欺騙或盜取契紙私自偷賣該項房產、精神恍忽、自簽名、不生效、特此登報聲明 鄙人陳震聲 震海 震華 震明仝啟(接)

緊要聲明 爲聲明事、前在敝廠服務之仝人徐雲波君已於本年二月十四日與敝廠脫離關係、又有傑臣與陳春山二君、前亦在敝廠服務、後被敝廠委天津梳燈總售處內供職、近來該二君另有高就、于本年五月十七日與敝廠脫離關係、此後該三君在外無論發生任何意外等事、概與敝廠無關、恐未週知、特此登報聲明 天津成立合梳燈工廠啟(戊)

遺失聲明 敬啟者敝號於本年四月二十一日將萬順亨銀號第115號支票一張計洋七百元不愼遺失、除向該號掛失具領外、俟後該票勿論落於華洋人手、概作廢紙、特此聲明 萬順永啟(接)

遺失聲明 茲有本隊伙夫喬占堯不愼將第○九八四四六號鹽警執照遺失、此後該證無論落於何人之手、概作無效、除呈報管理局外、恐未週知、特此登報聲明作廢 長蘆鹽務管理局前第五區鹽警大隊第一中隊第三小隊部敬(接)

遺失定期存單啟事 鄙人存在天津中國銀行定期存單○八五九九號存洋壹千零柒拾元、又在該行北馬路辦事處存定期存款捌拾元、取有第一七一○九號存單、以上該兩存單收執不愼遺失、除向該行掛失並聲請另發新存單外、該原存單嗣後無論在何處發見、概作廢無效、特此聲明 劉瑞祥敬(戊)

廣利銀號遺失圖章聲明作廢 逕啟者敝號練習生於國曆五月十七日在外辦公一時不愼將本號牛角憑收圖章遺失、此章係(憑廣利銀號收2)等字樣、日後無論落於中外何等人手、概作無效、特此聲明 廣利銀號謹啟(甲)

預告 北京花園大飯店分設中裕飯店 修飾工竣本月廿一日開幕 恭請各親友參加恕不另簡 歡迎惠臨 地址 西單拾飯寺 本店迤西

花柳專科 天津診療所 主治 各期梅毒 急慢性淋病 女性病 白帶下疳 皮膚病 及其轉移症 實戒煙 仍收原價負 特備 新式透熱電機 對於淋病白帶有意想不到之效驗 顯微鏡檢查 免收費用 優地 歷史悠久 設備完善 治愈迅速 收費低廉 點址 法租界二十六號路東亞醫院對過(即綠牌電車道)電話三局三九一三

律師唐寶鍔 執行律師職務二十餘年 主持公道 保障人權 代理華洋案件 介紹外國律師 詳細討論 不取分文 律所:英租界中街北白河路大樓 電話三局○一九七

佰匯商行房地產部廣告 本行房地產部介紹房地產買賣事宜、如承業主委託代辦、請移駕臨本市東馬路保陽旅館三樓五十六五十七號、南洽一切無任歡迎 電話二局四一四五號(北)

天津延壽堂 法租界綠牌電車道 電話三局四十號 代客煎藥不取分文 孫伯岐大夫發明 白喉乳蛾 一鼓開 主治 白喉乳蛾 喉痺喉癰 帝丁腫痛 價目 每瓶大洋一元五角 外埠函購郵費三角 郵票代價十足收用 郵局普遍寄藥便利

先施香皂

請用先施香蕉油

(洗臉)請用先施香皂洗臉(去垢潤膚)

(漱口)請用先施牙膏牙刷(潔齒生香)

(吃點心)用先施香蕉油做點心(津津有味)

遺失聲明 敬啟者鄙人現任芬蘭住津領事館通譯之職、所有身份證明書一份、茲因不愼遺失、除呈請領事館補發外、該證明書無論落於中外人手、概作無效 王文翰敬(中)(晴)

招考工徒 本廠招考工徒拾名、須品行端正、無不良嗜好者爲合格、年齡十六歲以上二十歲以下、不供給膳食及宿舍、每月工資十八元、月薪年增加、須備妥實舖保報名、期由五月十五日起至五月二十日止、考期五月二十二日 天津河北大街福泉里西口成立合梳燈工廠啟(戊)

中外時裝 精美禮劵 精優美備 饋贈咸宜 元隆綢緞呢絨布疋莊 總店估衣街 支店法租界 售貨處英界

霹靂一聲 天下震動 一場春風一場瞇 她的連期減價 催得大家慌了神 齊來購製 夏季所需 福和線店 是家庭中幸福庫 是各界需物總機關 本店兩個新貢獻 附設……修理鐘表部 工精價低 定期不誤 隨貨代贈……群友攝影社 照相鑲牙 優待劵 店設南市華樓電話二局四七七八

華僑主辦的 天孫服裝公司 巧做男女西裝,樣式,做法永遠站在時代的最前線 夏料抵津,張疊映目,簇新貨色,不可不看 法界二十七號路 電三一〇二五

血壓高 腦冲血 牛黃清心丸 預防中風 痰絕血壓 高脈冲血 暈牙疼 頭痛耳聾 中風不語 口眼歪斜 半身不遂 痰火內熱 麻木不仁 瘋不省人事 小兒驚風 價目每瓶二角五每打二元五 外埠函購郵費二角 代售處 法租界天祥市場郭有恒 ○濟南二大馬路大同志 ○城內布政小街好來屋 ○本堂丸散膏丹初一十五減價八扣 天津大胡同 宏茂堂出品

慶祝新政府成立　日本産業躍進號

萬年社東京支店

諸官廳納入品

工作機械用 交流直流電動機

電氣化學用 交流直流發電機

農工發電用 東電水力荷葉機

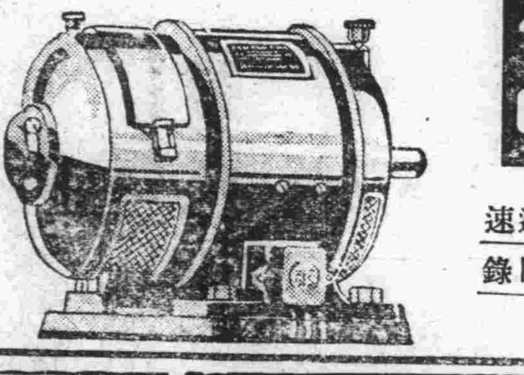

東京電機製造株式會社

營業所 東京市京橋區槇町三ノ五番地 電話京橋(56)一六六六八・七八九〇番

工場 東京市南千住・茨城縣霞ケ浦

支店 函館市地藏町・札幌市北三條

納期迅速　奉贈目錄

INSULATING MATERALS

三星印 岩綿

防火、保溫、保冷、防熱、防音、電氣絕緣材 建築資材

三星「把雜爾」套布

三星産業株式會社

東京市神田區錦町二ノ四ノ一

ASPHALT SAND ROOFING

三星印 砂付便利瓦

防水完全・耐酸耐熱

體裁優美・使用簡便

田島應用化工株式會社 東京市足立區小台町六三三

出張所 京城府南大門通り五ノ五七　大連市山縣通り一四九　大阪市北區中之島五ノ三〇

營業品目

工作機器工具

旋盤，弗拉意斯，卓上旋盤，邊幾克拉普達，卓上弗拉斯。

幾雜研磨機・砂帶研磨機，制壓弗利他母，邊幾保利爾，以及其他各種工具

空氣機器

鑿岩機，可爾皮克，空氣發動機，水晶分光照影器。

「土里克羅弗得」量長器，弱電計器，精密測定器。

冷暖房裝設

除塵裝設，乾燥裝設，修搭黑爾羅爾，汽鍋。

司特歌，送風機。

化學機器

硫酸製造裝設，電解槽，根倍阿類，大槽類。

遠心離機，遠心脫水機，洗滌機。

理化學興業株式會社

本社 東京市麴町區有樂町一丁目・電話銀座(57)代表7611(9)

出張所 大阪市北區宗是町一番地・名古屋市中區廣小路通六丁目　奉天市大和區平安通十六・北京西長安街七二日本商工會館

セミ・ライラ

ライラックス

ライラシックス

FUJI KOGAKU

光學日本の最高峰！

奉贈目錄　要三分郵票

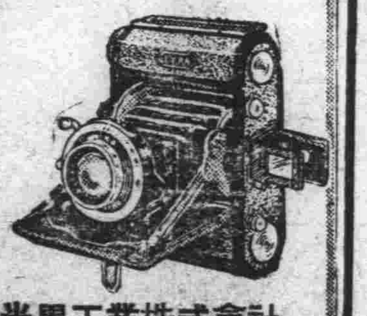

富士光學工業株式會社

東京市本鄉區本鄉三丁目

埴生式石炭自動乾溜機

（自家用瓦斯發生機）

迅速納期　呈進目錄

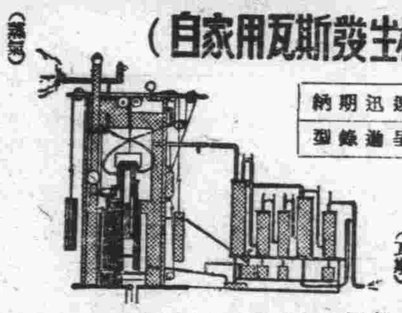

本機の特長

爲自家使用，即於家中之何處，均可簡單設置

儉省燃料，却得優良最善之瓦斯

且爲其副產物又得焦煤與低溫煤黑油

又得蒸氣，熱水，蒸溜水

裝置，運轉，操作等，極爲效率的

安全無比，絕無引火爆炸等危險

因機構堅牢，無有破損修理之煩雜

防止煤煙保健衞生上諸項誠爲理想的

價格更爲低廉

營業課目

火力發電工事　水力發電工事　土木建築工事　變電所工事　送配電線工事　電燈電力工事　電氣鐵道工事　無線電信電話工事　鑛山機械据付工事　架空索道工事

製造品目

各種水力タービン　交流直流發電機　各種水車調速機　水門、水壓鐵管　自動配電機器　配電盤・抵抗器　其他電氣機械器具一般　石炭自動乾溜機

應需訂講　當即奉贈　價目像算表

日本發電建設株式會社

本社 東京市京橋區銀座西三ノ一（建築會館）電話京橋(56)3015・8397

工場 東京市荒川區南千住町五ノ八二

支店 札幌市北三條西二ノ一

出張所 滿洲國間島省延吉街

KNANIWAS

營業品目

「浪速牌」各種高級精密機器，船具及一般機器

理研各種千斤鎬，理研荷葉機唧筒，漩渦唧筒

理研制壓機，理研定盤

理研電動工具及一般器具工具類

「浪速牌」硬度計及測定器

理研L G P斷續器，整流器，排磁器

株式會社浪速機械三河島製作所

本社・東京市瀧野川區田端新町一ノ一一 電話下谷2405、4705、4805

上海出張所（華名）浦華機械公司 上海東熙華德路553號電話51099

株式會社浪速機械京城製作所

本社・朝鮮京城府永樂町二ノ七三 電話本局6325

奉天出張所・奉天市大和區信濃町二十一番地

平壤出張所・平壤府船橋里三五番地ノ十一 電話平壤特4586

ニッセン NSD

發電機

納期迅速

直流發電機　電動機

無線電源用 高周波發電機

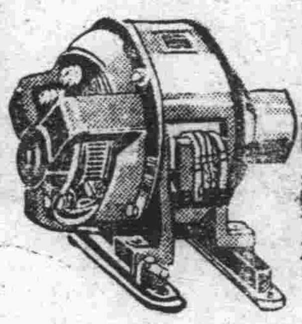

日本船舶電機株式會社

東京市神田區末廣町三六

電話下谷(83)2720—2723

壓下心窩兒

能使身體日趨壯健

自古所傳來的名言，就說「壓下心窩兒是保健的要訣」，但對其詳細的方法，因爲至今未有具體的妙法發見，至爲遺憾，然而本會會長林芳樹先生，經二十年的治療體驗，苦心研究，結果完全解決此難問題，所發明出來的，就是本品「心窩兒（鳩尾）加壓器」

詳細說明書無代進呈

東京市麴町區四番町六

頭山滿先生顧問

林式健體會

電話九段二二九三番　振替東京一三三五三七番

鳩尾加壓器

ホシ

ミクローゼ

（胃口樂健）

常備此劑　家中無病

本劑星標『胃口樂健』因有酵母以上之強靱的生存力，而抱有多量消化酵素，更因含有各種榮養素，東亞惟一胃腸强壯劑，所以能使食慾旺盛，增强全身榮養，而使便通正確自然，必獲治胃强身之偉大效果。

クスリはホシ

一家常備一瓶！

強生有効菌新劑

醫學博士 星島豊次郎先生創製

一ヶ月分・三六〇錠 一圓五十錢

星製藥株式會社 東京 五反田

世界最優良的母乳代用品

巴特露精奶粉

「巴特露精奶粉」、除奶粉之外、尚含有對於乳兒之發育上極有裨益之消化性「底基斯特靈」「維他命」「馬克蘭鹽」等、且有紫外光線之存在、是以凡用此喂育之乳兒、不僅健康無病、即骨格之成育亦極順正、故敢將此世界最高優良之「巴特露精奶粉」世人推荐之

明治製藥株式會社

OSAMA

・現代最高圖畫用材・

老爺臘筆　老爺把色具　KOROID水彩繪具　老爺水彩繪具　KING水彩繪具　圖案用顏色　老爺畫帳

合名會社 王樣商會 東京・豐島區堀ノ內五

大連出張所 大連市榮町二ノ三一 鐵井ビル

大日本百科全書特賣

大日本百科全書特賣

大八開二千二百頁之大豪華版

定價十元 但在特賣期間 六元五角 郵費九角前金免費

限爲一千冊特賣發售，則希勿失良機速快訂購

內容

芳賀文學博士

1 皇室　2 政治　3 法律　4 經濟　5 軍事　6 外交　7 內務　8 倫理（修身）　9 教育　10 宗教　11 哲學　12 社會　13 拓殖（移民）　14 交通　15 航海　16 農業（航空）　17 牧畜　18 養蠶（製絲）　19 水産（漁業）　20 林業　21 商業　22 工業　23 美術　24 文學　25 語學　26 作文　27 和歌　28 俳句　29 漢詩　30 習字　31 繪畫　32 數學　33 歷史　34 地理　35 天文（氣象）　36 理化　37 博物　38 生理（衛生）　39 衣食住　40 建築　41 造庭　42 園藝　43 家政　44 禮式　45 裁縫（作法）　46 料理　47 手藝　48 茶道　49 插花　50 音樂　51 戲曲　52 能狂言　53 運動（遊戲）　54 相撲　55 柔術（劍道）　57 易

▲訂購規定▼

知識之寶庫常識之源泉 趣味與實益家庭圖書館

因此轟馳名聲之大日本百科全書，於現今紙資不足之期，不能往後更重製版發刊，故如實盡預定冊數，無以應需各位訂購，即請於此良機，急速訂購，以免失機，定價拾元，然現正特賣爲六元五角正

▲特別奉待▼

現今積存數極少，但限於此特賣期間內，郵匯特價六元五角，當即奉送本書，郵費裝費一切，即於本會負担不誤，特應先到順序奉送，賣盡則隨時截止，

申込所 東京市王子區堀船町一丁目

大日本百科全書刊行會

電話王子二八四五　振替東京四二六九一番

藝林

吊嗓談薈

耐·姜

縱負絕技苟無良好天賦即難制勝　歌喉爲伶工之唯一本錢

凡初步學戲者，必先察其嗓子如何，以定標準，惟嗓子門類甚夥，有眞嗓假嗓之分，生末淨丑，皆用眞嗓，青衣小生，都用假嗓，眞嗓之音寬而堂，假嗓之音細而脆。

但無論何嗓，咸有倒嗓之危險，其原因或以病而倒者，或以色而倒者，爲任何人所難免者也，當嗓子將倒之前，竟能廻光反照，平日可唱正工者，此時忽能歌乙字調，縱能戈腔，亦能運用，如意且其韻味反覺甜暢，大約一月以後，逐步低弱，唱時竟沙啞不成聲，倘能按日勤吊，不難恢復原狀，早則數月，遲則數年，甚至有終身未能恢復者，此外又有煙嗓酒嗓之別，全由習慣使然，如歌喉未敗時之高慶奎有煙嗜之癖，在未唱之前，必先抽煙，過癮之後，造中氣冲沛，歌喉爽亮，登場時精采百出，又若故伶王玉芳，亦有嗜酒之癖，每演非暢飲而不能高歌也，如逢中年倒嗓，謂之喝中，雖幸復原，不過邊嗓而已，所謂邊嗓，吃調高嗓，發音奇響，唱時火熾太甚，老伶工張榮奎，即因濫嗓而不爲時重，是故養嗓之法，實非易事。茲述吊嗓練習法，就經驗所得，以供同好研究焉。

第一期吊嗓，行話「夏喊三伏，冬喊三九，嗓音自會進步」，言雖如此，愚意每日利用休息時期亦可，惟先喊嗓之時，以單音出之，例如啊伊等音，繼則念引子，數日後方能上琴，初宜使勁聲喊，以吊嗓氣，如是者數日，於不知不覺中，喉膜已破，發音聲帶寬濁，此乃過程中必經之期，嗓既喊出，始可學戲，但勿求戲多而求其熟，因戲不熟，亦不能上琴，熟則不分心且易進境。

吊嗓時須有良師在旁教導，其於何腔當運，何板當續，以及氣口如何運用，尤應隨時加以指正，而唱時用嗓，不必過猛，本能正工不妨六半，即用扒字調亦可，以免冒調荒腔走板等弊病，不過吊嗓須在飯前，不宜飯後，切記飽吹餓唱是經驗譚，否則損傷胃部，攸礙衷氣，唱時務必力竭聲嘶，吃力不討好矣（未完）

女人果謂第一乎

英·雋

「女人第一」是從（媽媽經）這句話直譯出來的，在中國沒有受到歐化的薰染以前，我想中國的女人不會夢想到有一天竟會勝過男子而高居第一吧，中國的女子一向服從男子，侍候男子，而現在反成了發號施令的人，豈不怪哉。

你不信嗎，請看看那些自命高等階級，或者在外國吃過洋麵包的人們，他們是怎樣小心翼翼的服從着女子侍候着女子，一切以女子之命是從，例子太多了，舉我們常看到的許多事實來說吧，在公共汽車上，看到女人沒有座位，甘心情願的讓給她坐，自以爲是尊敬她，要是別人撞到我，我可不那樣想，我就以爲他看不起我才讓我座，男女兩個人在走路的時候，女的處處被他照顧着當心着，活像女人是一個小孩子，要走進門去，男人必先開門，讓她走進去，然後自己才走進去，替她脫大衣，掛大衣，吃飯時，必先代她取菜，抽香煙，必代她取火，她說看電影，就看電影，一個女人在這一種世界裏什麼都由她做主，那個男侶伴就是她最忠實的僕人，男人忘了自己的尊嚴與意志，他那時好像是天生的奴隸，女人忘了她自己的人格與驕傲，她那時就是天生的寄生蟲，不以依賴爲恥，大衣爲什麼不能從着他，她忘了他是「一家之主」，所謂「女人第一」，早已丟得乾乾淨淨了。

十丈紅塵

月明樓主著　（168）

犯不上陪他受國法的制裁。想到此，一時不能久待了，遂即氣哼哼同到歐兒瑞替，叫來一份大菜，一壁吃着，一壁想，振綱如此，富於情感，眼見得要爲情感而犧牲了，在朋友道義上，我怎好眼看着往火坑裏跳。不行，我還是攔住他，即便把秀娟得罪了，又算得什麼呢。主意定了，胡亂吃完了，又來到威爾遜飯店，是時天已十二點，秀娟和振綱，正吃午飯。見他二次返回，兩人不約而同的一怔，虎臣見這神氣，知道剛纔勸老姜的話，一定告訴她了，果然秀娟在望之後，復又把頭低下，依然吃飯，振綱也只說了一聲，你吃了嗎？虎臣懶洋洋的答了一聲，自己坐在小洋椅上，就這樣默默的望着她倆吃完了飯，秀娟不理他，振綱也不再和他商量，按電鈴叫茶房開賬單，照數付清房飯等費，又命茶房叫來一輛汽車，虎臣肚中有氣，知道再攔也不行了，到把臉弄得僵綳綳的。這時秀娟已然穿了大衣，忽然開口道：「席先生再見吧！承你買來那件套衣和褲襪，現在還在茶几上，謝謝，謝謝！」說時，她點了點頭，就先走出去了，

仙俠九龍劍

129

左左右右，閃展騰挪，又戰了三四十個回合，李標的雙刀，一齊向着他的腰間剎來，將身子的左面，整個的交付給他，畢飛一看這個時機可來了，遂往旁邊一閃，讓過他的雙刀去，將身向李標的左面一貼近，用左手的筆護着身子，右手的筆，照定李標軟脇就點，李標早已留神，見他一貼身子，就知他要施毒手，及至見他的筆刺來的時候，身子往前一仰，畢飛這一筆刺空了，就知不好，要中他人的詭計，接着聽見背後金刃帶風的聲音，連說一聲不好，一縮身子，想要縮到地下，來個就地十八滾，借機逃走，不想李標的手眼身法步，較比畢飛快的多，他一縮頭的時候，雙刀已竟到了頭上，左手的刀在上，右手的刀在下，畢飛雖然讓過左手的刀去，右手的刀可就難解了，只聽嘣啦一聲，李標的刀倒在畢飛的馬尾透風巾上，嘩啦啦，整個的落在地上，畢飛趕緊往外一蹤，跳出圈外，敗回本陣而去，大寨主當林一看，自己的兩個賢弟，俱已敗在官軍之手，不由的氣冲斗牛，遂大喝一聲說道，小輩休要猖獗，你家寨主爺來也，

晨鐘

在早年間，優伶們每至他埠，須由領班人戴了紅纓帽，到各處去遞手本請安，現在呢，挑班[illegible]拜客[illegible]拜客[illegible]找出正當方法[illegible]

奚嘯伯侯玉蘭出演天寶戲園

▲二十二日早車到津　河東天寶戲院，第三期角色，近經約角人在京約妥奚嘯伯侯玉蘭等忠信社全班，雙方已經同意，不致再有變化，吳素秋全班，十九日演畢，二十日返京，該院休息兩日，二十二日早車，忠信社全班即可到津，當晚在該院登台公演，配角名單及公演劇目，俟決定後，再爲披露云。

吳大平前晚到津　即日露演慶雲

慶雲戲院，開幕迄今，二十餘日，賴場面堅強，成績尚稱不惡，近爲加強陣容，特派人去京濟選約場面，首爲京韻鼓姬吳大平，已於十八日早車來津，即日登台露演。吳女，爲當年歌姬杜立之孫，家學淵源，經過名師指導，天資尤佳，濟南大明湖畔，無不知名，此次初到津門，當能引起顧客注意，色藝兼優也。

名票安夢宏將演擊鼓罵曹

▲地點擇定天寶戲園

沽上名票安夢宏，工淨角，架子闊大，扮像極似郝壽臣，客冬參加東亞國劇社票房彩排，表演黃鶴樓，飾張飛，臉譜之精妙，幾不類外行所勾，較闖帳之神氣，妙到毫巔，較之內行，略無遜色，後在大陸影院與周子楨合演法門寺，飾劉瑾，旗鼓相當，工力悉敵，此次復與周君在天寶戲院合演羣臣宴，當與本戲生色不少，酷好周安二君劇藝者，當不能放過此次良好機會云。（雨）

宋玉茹晉京求深造　謝絕各戲園禮聘

列入尚小雲門牆之名坤伶宋玉茹，日前返津，在中國露演，純爲友誼幫忙性質，昨據其兄謂乃妹仍居英租界十一號路私寓，近來上海黃金更新等院，均遣人來相邀，但玉茹雖拜尚小雲爲師，未曾親炙其技，爲現因學藝心切，刻已謝絕各方禮聘，在最近期內，即去京俾求深造云。（笑天）

新中央　劉漢臣　張艷芬

初夏刺激品：小飛來伯傑作（碧落黃泉）現已到津日內公映

朱小義　藍月春　張海鳳　陳雲驊

星期三早　全本馬孟起

星期三晚　惡虎村　武家坡　追韓信　拜帥

今大中街起士林對過　光華　天貢偉獻

三點半　六點　九點半

派拉蒙公司悲壯熱烈巨製

大文豪名著十大名片之一　吉百齡（藝術家理想勇士　宗師英雄事變聖手）

柯爾門　情聖殉國

[illegible]

平安　今天日夜三場　三點半，六點，九點半

突破年來滬上售座紀錄之唯一艷極熱極趣極空前偉大片

當代影皇新熱女郎　泰隆寶華　琳達搭萊

白晝夫妻

白晝賞色情，味黑夜受皮肉刑，若怕河東獅吼，何必竊玉偷香。妻不如妾，妾不如偷，偷不如偷不着。

華安　童芷苓　田菊林

董俊峰　金伯吟　童壽苓　韓長寶

今天星期一　日場　一箭仇　春秋配　穆桂英（招親　槍挑　斬子）

晚場　取洛陽　六月雪　武松與潘金蓮

先期售票　對號入座

小梨園　白鳳鳴　姚俊英

日場　賈公訓女　薛禮　晚場　昭君出塞　鳳儀亭

朱寶珍　小磨菇　小嵐雲　王玉珍　王劍雲　王麗娟　安金香　趙佩如　緒德貴　崔少樵

大觀園　愛令君

重金禮聘　派親傳　獨樹一幟　文武絕藝　時代佳人

哀鳳儀　花鳳霞　陳鳳娥　令艷霞

今天日場　三嘆笑姻緣　今天夜場　陳小姐巧斷命案

價目　頭二角　三角　四角　先售票

昇平戲院　明月評戲

花月仙　花明仙　新紅霞　小艷生

今日早場　四本華麗緣

今日晚場　活捉南三復

寧友國劇社第一次彩排　假座天寶大戲院　五月二十一日星期一

（早場）卡學孔　李立民　溫忠琦　痴荷館主　馮樹林　雙獅圖　摩天嶺　宇宙鋒　大戰宛城　刺馬　代青苗

（晚場）張惠庭　周伯安　馮夢幻　李武石　張伯衛　全部春秋配

票價　樓下七角　樓上五角　二級四角　頭級三元　茶資在外

吉房出售　坐落河東王莊子平房五十餘間佔地二畝餘，地點適中，交通便利，如有購者，請到東南城角路東義利鉛字局傍春發齋劉宇記

樓房出售　茲有寬大樓房及平房連帶子住房一大所，計房四十餘間，空氣流通，光線充足，坐落本市城內，交通便利，佔地一畝餘，自來水，手盆，澡盆，暖氣設備俱全，如有購者，請到東南城角春發號及義和租界大馬路中西製藥廠問明領看

白送萬張

夢遺滑精標準藥

白帶干血虞無妨

發明人肖像

武清李氏太醫發明　乾坤益壽膏　買一送一

貼男子腎虧腎寒先天不足陽萎不擧擧而不固性交早洩少年手淫房勞過度以致虛勞損夢遺滑精小腸疝氣貼此實立竿見影有不可思議之功△婦女子宮寒冷赤白帶下行經前錯後腹內聚成病塊每次行經腹痛不止以致久不生育處女經閉干血勞病子宮風寒過度滑胎小產男女同時合貼此膏一索得男每貼[illegible]三貼五元半打十元△外埠函購加郵費函購不滿五元者不寄　大德堂　天津東門內

松竹樓飯莊

本樓爲便利主顧起見特設新式喜壽禮堂不收堂費上午便餐價目特別從廉堂役週到請嘗試之方知言之不謬也

南市華樓大興街　電話二局三九一零　本樓主人謹啟

專治內外　花柳淋病　不收檢查費　電療濕疹疥癬　當日減輕

專門電療　西醫　賀文軒　義界大馬路中西製藥廠樓上

河北　今天日夜三場　三點五點八點半

藝華公司對白哀怨唯一新片

王乃東　路明　關宏達　主演

影城記

欲知電影圈黑暗哀怨艷史影城真相請看此片

真光電影院　九號電話五局數編號

今天三場　三點　六點　九點二十分

請早駕臨　塲塲滿座

戰雲瀰漫世界。防空演習期間。不可不看一看「空前的部西線戰無事」

羅賓漢主角　埃爾弗林

領銜四大明星及清一色男演員萬餘人合作

鐵血主義

華納公司特品　超出空軍戰爭片　巨王之戰殺壯激　慘悲張緊

同時加演精美五彩炭畫

大光明　今天日夜三場　三點半　六點九點半　開演

卡羅琳　安勃亞　三星通力合作大結晶

雷電華公司輕鬆香艷風流哀艷片

夜深沉

劇情曲折哀怨！演出輕鬆可喜！劇力異常偉大！她知走男人比妻子還知得深切，可是沒有一個男子能了解她！

同時加演　戰爭新聞巨片　華沙陷落記詳

從波德軍進攻沙蘭之陷落起至止華沙間經過其詳細之紹介悽慘狀況經歷！

大明大戲院　今天日夜三場　三點半　六點　九點半　大公映

空前偉大雙重供獻！

銀幕上　舞皇弗雷阿斯泰　舞后金姬羅絲潔　末次合作

雷電華公司榮譽艷舞鉅片

狂歡艷舞

名曲支支，場場間陳，天看一無如絕舞，份完上，全所花錢，唱八人唱，此樂變仍賣，娛加價不加

舞台上特聘由歐洲來津大魔術家

高白德氏

在台上表演大魔術節目十餘種，歷二十五分鐘。節目翻新，重未見過！

風流鉅片　柯爾珀　合作之中片　唐阿梅契

半夜

注意　演期

明星大戲院　今天日夜三場　三點半、六點正、九點半（新時間）

連場滿座　有口皆碑

華納影片公司

全部鮮艷五彩

武俠劍術慷慨雄壯驚險大片

艾洛弗林　主演

俠盜羅賓漢

請問看過本片的人願再第二是不是看後再決然來看與否定

天寶大戲院　京戲預告

奚嘯伯　侯玉蘭　陳茹高王王　盛泰富惠盛麟少亭泉奎

李翰卿　高世壽　林秋雯　裘世戎　張連亭　郭紹忱　高富全

五月二十二日（星期三）夜場

挑滑車　全部玉堂春　空城計

五月二十三日（星期四）夜場

艷陽樓　四進士（明廉義節）

五月二十四日（星期五）夜場

鐵龍山　女起解　全部借東風（上船戰燒起會英羣）

（票價）樓下前排二元五角　樓下後排及前邊一元六角　樓上一元三角　頭級包廂十二元　二級包廂七元

先期售票　不收茶資

中原電影院

百鳥朝凰　合作　米高梅

一吻定情

丹桂　鳳求凰

北洋大戲院　評劇　白玉霜

上平安　今天三場

新環球公司紅星大偵探片

洛勃維克（主演）

鐵甲車

天津　今天三場

新時間　四點　六點半　十點

明星公司特別香艷名劇

胡蝶　領銜主演

啼笑姻緣　五集

光明戲院

戲校畢業生文武花日青衣刀馬旦

宋德珠　王金璐

江世玉　胡少安　關德咸

今日開始先期售票

票價　前排池座一元五角　後排兩廊一元　樓上前排一元五角

全國馳名架子花臉　侯喜瑞

國民戲院　評戲女皇　劉翠霞

寶和軒　林紅玉

雜要館　慶雲　小綵舞

大舞台　正樂社　文興社　合作

陳鴻聲　靳儒亭　劉玉香　陳桂蘭

今天日場　火燒紅蓮寺　七本

今天夜場　火燒紅蓮寺　八本

体教新聞

工商盃排球比賽 今午起始逐鹿

津市工商學院體育部主辦之「工商盃」約請排球比賽、日前報名截止、共工院、工中、廣東、法漢、耀華等五隊參加、嗣工商中學爲增加比賽興趣起見、特再添增人馬、分成紅、藍兩隊加入、第一週秩序昨經排出、即於今午四時半在工院場起始逐鹿、比賽共計三場、同時進行、裁判已分別委定、屆時預卜盛況云。茲誌首週戰表如後：

△二十日▽

工商大學－工中藍隊：胡梓川

廣東中學－法漢中學：廖蔚棠

工中紅隊－耀華中學：岳宏略

△二十二日▽

工商大學－法漢中學：胡梓川

廣東中學－耀華中學：岳宏略

工中藍隊－工中紅隊：廖蔚棠

海河區慶祝籃球賽 各組冠軍均已確定

津新民會總會海河區分部、爲慶祝友軍廣田部隊成立週年紀念計、首舉行各項大會、均於前昨舉行終了、昨（十九）日上下午舉行之籃球各組決賽、到有溫市長、本間部隊長、廣田部隊長參觀、中日嘉賓、濟濟一堂、極呈盛況、籃球決賽結果義友、女師、三義莊分獲各組冠軍、義友隊之趙文貴、孫治祿、潘毓麟等表演尤佳云。各組結果如後：

△公開組　冠軍：義友、亞軍：天性、季軍：消防。

△女中組　冠軍：女子師範、亞軍：省立女中、

△男小組　冠軍：三義莊、亞軍：特一小學、季軍：特一匯文、

△女小組　冠軍：三義莊、亞軍：木蘭小學、季軍：女師附小、

租界春運會 參加總人數

津租界春運會已於日昨截止報名、名單業誌本版、茲悉、大會職員聘函將於今日發出、昨特統計參加總人數、會表演單位十四、共一千〇五七人、田徑四一校、四百三十人云。

……垣、張玉成、張問溪、穆文平四氏到會參觀、爲大會增光不少、會開如儀後、起始各項比賽、當午六時許全部閉幕、志成、育英各校分別獲得錦標云。

京教局增設市小 △本年暑期後可實現

【北京特訊】京市教育局以年來市內人口驟增、各級學校均感人滿之患、尤以小學校爲甚、該局頃謀小學教育之發展、及便利兒童就學、決於暑期後計劃增設小學數處、至市立職業補習學校、改爲市立初級職業學校事、下學年亦可實現云。

京兒童運動場 現已動工修葺

【北京特訊】京南壇廟管理事務所、近以先農壇遊人日增、兒童運動場所有運動設備、多已破舊不堪、日前特具呈市公署、請求撥款修理、以防危險、茲悉已承市署批准、所需款項、已飭令暫政局照撥、款已動工修葺、不久即可全部修理完竣云。

義勝德 一幕國際足球

在此歐戰動蕩不定之大局下、義德兩國轄育健兒仍有閒情逸致、頃於十六日間在義國米蘭地方、作一幕國際足球大戰、結果三比二、一球之差義偉勝德、前半二比一義先領前、後半塞戰、德隊鼓勇前進、告成二平、義軍最後連進、終以一球負定勝續云。

北京春運大會 昨日閉幕

【北京特訊】京市中小學春季運動會、會於十八日起始預賽、昨（十九）日晨九時乃正式揭幕、一百零七校、達兩千健兒參加角逐、津市體研會代表靈廉……

埠際校際田徑對抗 津匯今午戰京匯

京津兩市匯文中學校、體育均具相當歷史、由於兩界開人王馨吾、阮志珍兩氏分別治理下、造就健兒不少、劉兩校當局爲謀觀摩及聯絡起見、特發起舉辦埠際校際田徑對抗、已定於今（二十日）午三時在津市匯文中學運動場盛大舉行、對抗項目自百公尺至千五公尺爲度、並高低欄、三鐵、四跳、接力等項、戰程臨時規定、京匯文中學隊定今（二十）晨九點三十分搭五〇八次車來津、十二時十七分可抵達、當午津匯文將招待午餐、比賽後、京匯擬在津匯文宿舍勾留一夜、定十一日返防云。

全國決選足籃球賽詳況（宗呂）

△華中隊……

聯絡純熟、華中隊實力雖亦不弱、惜因缺乏練習、似覺胆怯不敵、前進、十分鐘、華北隊前鋒姜璐匹馬單槍殺入華中陣地、猛蹴一脚、攻進一球「紀錄首創」、又過五分鐘、朱成明得姜璐之「派司」躍起一頂、又從門角攻入一球、姜璐眼快脚快、斜射建功、華中隊見連失三城、圖攻不成、反被孫永泉截去一球、傳與于葆廉、韓金樹上前救險、惜已不及、上半時四比〇、華中敗北、休息十分鐘、互換陣地、重整戰鼓、華中隊於上半場既已告失利、下半時仍一蹶莫展、華北前鋒姜璐、精神百倍、又開紀錄、華中守門剛救險出門、又被孫鴻年當頭一脚「又失一隻」、此後華北球運亨通、于葆廉、孫永泉、李宗禹、各建一功、致造成十對〇之懸殊紀錄、而告終場、華中雖飽品蛋味、然個人技術、如王雲、李繼昌、韓金樹等、三數人尚頗可取。茲錄兩隊陣容如下：

△華北隊

徐光復　李惠逢

李清玉　周比得

管學仲　孫永泉　李宗禹　李錢林

姜璐　孫鴻年　孫福來　于葆廉　孫永泉

△華中隊　朱成明

居曜明　張昌衡

王雲　詹道志　李繼昌

高景禧　佘昭來　姚冠凡　林創　季文翔

歐多聯　陳炳華　朱致中　于雲陽　韓金樹　沈思富　厲鴻發　趙光華

【又訊】參加東運全國決選、十四日爲第二天、原定上午九時爲籃球比賽、因天不作美、風雨交加、經選拔委員會、召開緊急會議、決定於下午三時開始、斯時狂風雨仍未息止、惟限於定章、祇得準時舉行、當由場地佈置股長管帥之、冒雨盡職、鍊報三時、裁判員周春鴻、記錄馬治奎、（未完）

經濟

新麥即將登場 津食糧市回萎 國外米麵可源源輸入

津市食糧市場、原極風平浪靜、社會生計、漸趨安定、後以金匯狂升、歐戰擴大、荷印地位稍顯不安、市場認爲今後米麵來源將感重大威脅、并以各貨市價狂漲、食糧尤爲軒昂、糧以山東天時亢旱、本年麥收或將歉薄、粉商心氣因而被其掀起、米麵價升之風自是轉烈、惟雜糧尚無大升沉、仍保持迂迴局面、近三五日來、所有食糧、無論粗細貨、俱微呈安定、日來且稍回疲、蓋以金匯漸轉下落、各貨悉隨低落、一般握有現貨者、鑑於人情已不易期其活潑、并以上海新麥業經上市、華北麥秋即屆、新麥即將登場、天時又日漸炎熱、米麵俱易於腐敗、因而俱主先行銷售、待市價低落後、再行抵補、藉以週轉金融、米麵既轉低落、雜糧亦漸次回疲、現時、紗布業已狂跌、一般商家俱慮受其刺激、認爲此時銷售、尚無甚大損失、倘再遲延時日、則節關已近、金融週轉愈爲困難、銀錢業再行收回貸款、市業尤感金融無從活動、物價勢必益向下落、食糧市價更不易期其安定、并以日英法美德等國、對於荷印現有地位、均欲保障、不欲有所變更、如是、則南洋一帶治安、可期安謐、運輸自可無阻、一般憂慮美澳麵粉及西貢、仰光、暹邏等地生產之大米、不能進口、今已不致發現、日來可源源輸入、較之往日、金融市況可不致如往日之軒昂、或有一度之緩和、各商向國外批訂市價、當可微示低落、并以滿蒙一帶天時良好、華北雨水大致調勻、各地雜糧播種、俱較順利、本年秋收或不致過於單薄、更足以阻滯人情之上游、據市場觀察、今後食糧市場、無特殊之刺激、現時市價猶嫌軒昂、可期平庸云。

行情預測

昨日本市各業市場、仍存冷落、各業進出俱極有限、蓋以金匯急升忽伏、頗爲洶湧、物價漲落由是轉烈、并以時屆月之下旬、特瞬月底、倘再稍極納進、則市氣稍有不定、月底再屆、金融一且吃緊、則市場各業追索歸還貸款、市面稍爲週轉不靈、則人情立感威脅、所受之損失尤爲慘重、按日來動態而言、前途決難即呈順利、茲述其大要如次。

棉布：按日來棉布市氣、低萎較烈、一般握有現貨者、俱致蒙受慘烈之損失、各商心氣極爲歟化、認爲不過……殊大、把持、不欲讓步、以申青市價軒昂且略爲吃虧、各商英法租界預計今日市況、故按大體情況而言、可無再低之虞、或稍行回好。

棉紗：連日棉紗交易、昨日仍無順利……[illegible]……據吾人之觀、入於浮游不定景象。

糖市：此間糖市、昨日仍少開展、若按人情而言、心氣尚爲濃厚、但就大體情形觀察、則又不然、蓋以日英法美德對於東印地位、俱主保持現狀、故南洋一帶治安、可告小康局面、來源或不致如往日之預計、趨於滯塞、景象日並以金匯倘利之風、又轉緩和、人情因而不易回好、僅能入於平庸局勢。

麵粉：本市麵粉市況、茲已轉向下游、各商心氣因而於不安之域、蓋以市場、國內情形……[illegible]……但欲期其提昂、則又不免有相當之阻滯。

大米：近日大米市況、居未活動、人情猶能保持、……一般米商鑑於金匯之大升、及歐戰之擴大、即受相當之刺激、後市氣不免上游、……以荷印南洋治安、運輸仍將順利、來源不致發生阻滯、各商心氣、不免微感威脅、前途不致再趨大升、大約入於平庸一途。

麵粉回落

本市麵粉市況、昨日以客幫進胃不多、來源微增、金匯又不見好、市氣轉落、計金豹一六元八五、天官一六元六、鐘樓一六元六五、水牛一六元七、花鳥一六元六、風船一六元五五、鴨子一六元五、兵船一五元九、炮車一五元九五、龍門一四元六五、柳樹一六元六八。

雜糧清閒

雜糧市況、昨日仍無展象、客帮心氣較虛怯、……[illegible]……

生昌呢絨西裝公司

1940 西裝　美觀　大方　經濟　別緻

法租界明星戲院對過　電話三局二三五一

科學滋補 戒煙新法　俞保康醫師著

要目：鴉片之原質毒力　戒烟後身體細胞所起變化　須用何種方法戒烟　戒烟實驗錄　成癮後之害處　用普通方法戒烟何以無良果　滋補戒烟法的功效

每冊售洋一角　代售處法租界佩文齋世界圖書局大胡同江東書局

男子應當知道 包莖過長之害非淺

包莖，包皮紆物，時與臟外，剩水易流生病，又易患手淫，早洩遺精，陽物發育短小，最易傳染花柳病，防礙生育

△治療特點▼祇須七日准除上述之患，不但不痛苦還不誤事

專治 △花柳 △淋病 梅毒骨節腫痛魚口下疳等症 多年老淋病睾丸炎及其他併發症 均負責除根

△注意▼分診處 地址在東馬路保陽旅館內三十九號 電話二局四一四五號

法界中國大戲院對過天增里三十三號電話三局四一三〇

大公診療所醫師 田瑞年 醫際雲 啟

除根 痔漏藥

經政府衛生局化驗註冊 治愈各種痔漏 廣安堂吳莊子慶雲

三角開設天津法租界西開電車道西首路北 長元合花燭店

此藥專治男女各種痔漏……保好後收錢……總代售處英租界小白樓市場傍明德成衣舖

少山氏 乾坤化癥膏 化病神奇

此膏用眞正西藏紅花麝香阿魏等……能治男女腹中硬塊……天津總售處 久春堂

鼠瘡瘰癧丸

中國國醫函授學院 眞實續招各級學員免費

院址－天津英租界廣東路福安里廿號

義商運動場

回力球

今晚八時卅分起（新時刻）

共賽拾次

一，卡爾備　二，歐比達　三，沙平英　四，賴蒙巧　五，卡曼地　六，亞司克

包愈痔漏　仁德堂

中醫李會桃大夫專理　男婦老幼各科……

生殖器患者注意！

本醫師專科生殖器各種病症……△用後立效，每瓶一元　南市上平安影院北劉氏中外藥房附設診所

老牌 西蒙精

清宮秘方 御用舒肝丸　專治多年肝胃百病　奇效如神

施今墨大夫同京津方 委託薛潤珊大夫代理

門診：上午十時至下午一時　出診：下午二時至五時（新時刻）

醫寓：法租界渤海大樓內下　電話三四三三一四四六號

小活丸 半身不遂

有服法證明每盒一元半打五元加料每盒二元半打十元外埠函購加郵費三角

天津永德藥房代售處

四大特色　輸血流暢　藥性和平　舒肝寬胸　短期保愈

腎虧遺精 陽痿 早洩

體仁堂

買一枝再送一枝

國產派拉蒙金筆發行四週紀念買一枝送一枝　全國分行同時舉行

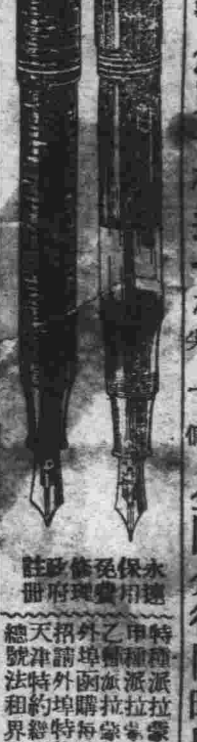

美利時總行出品

新吉福德祿

總批發處 天津河東小興……

主治鴉片嗎啡白面毒……

殺菌滅癢 皮靈膏

夏季的貢獻

時代女士們須知欲求保障皮膚白嫩請用神密面膏敷面能增加您的美艷確是皮膚的良友

各大百貨商店均有代售

上海 佛靈廠出品

皮膚藥 常榮膏

皮膚花柳專科